

歡迎蒞臨

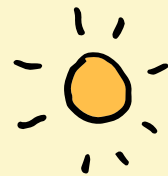

桃園市平鎮區 義興國小  
113學年度一般智能  
資優鑑定說明會

---



ABC

# 簡報大綱

- 一、辦理資優鑑定的目的
- 二、資優教育實施方式
- 三、桃園市資優班類別
- 四、鑑定簡章摘要內容
- 五、鑑定重要期程提醒

# 一、辦理資優鑑定的目的

1. 發掘資賦優異學生，使其接受適性教育，充分發展身心潛能，培養健全人格。
2. 啟發資賦優異學生思考與創造力，增進其未來服務社會之能力。



## 二、資優教育實施方式

根據特殊教育法第40條---

### 1. 分散式資優資源班 (以下稱資優班)

- 安置於學校普通班就讀之資優生，大部分時間在普通班上課學習。
- 依其學習能力與需求安排部分時間到特殊教育班(即分散式資優資源班)接受資優教育課程與服務。

### 2. 資優教育方案

- 資優生就讀學校未設該類資優班，於原學校申請部分時間接受資優教育方案服務。

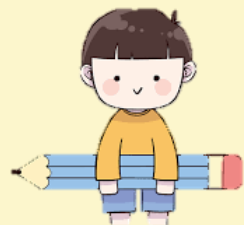

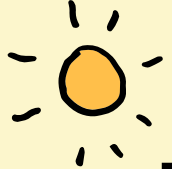

## 三、桃園市資優班類別

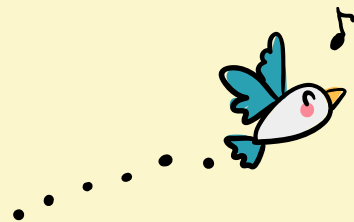

### 一般智能與創造力資優班的差異？

班型	資優生定義
一般智能資優班	在記憶、理解、分析、綜合、推理、評鑑等方面，較同年齡具有卓越潛能或傑出表現者。
創造力資優班	運用心智能力產生創新及建設性之作品、發明或解決問題，具有卓越潛能或傑出表現者。

# 一般智能資優 學生特質

## 一般學習能力優異學生特質敘述

對於感興趣的事物能做很久，顯得專注、投入。

學習能力很快，所需的學習時間比同年齡同學少。

觀察能力敏銳，閱讀或活動時可以觀察到許多細節。

經常閱讀課外讀物，常識豐富。

喜歡與較年長的兒童一起遊戲與學習。

記憶能力很強，聽過或看過的訊息能持久不忘。

理解能力優秀，很快能夠了解問題或他人說話的意思。

類推能力良好，能夠舉一反三。

歸納能力良好，能夠很快地發現概念或原則。

發現錯誤的能力良好，能很快偵測到錯誤。

-----資料引用自特殊需求學生特質檢核表

# 創造力特質 有哪些？

## 5力

# 1-2

敏於覺察事物，  
發現缺漏、需求、  
不尋常及未完成部分  
的能力。

### 敏覺力

### 流暢力

在一定的時間內，  
根據主題連續思考，  
產生構想數量多寡  
的能力。

不同分類或不同方式的思考，  
從某一輛思考列車轉換到另一  
列車的能力，以不同的新方法  
去看一個問題。

### 變通力

### 獨創力

想法的獨特性，  
想出別人想不來的觀念。  
由某一項反應在全體反應中  
所占比例來決定，與別人雷同  
度越少，獨創力越高。

一種補充概念，  
或在原來構想或基本概念再  
加上新觀念，增加有趣的細  
節，或組成相關概念群。

### 精進力

## 四、鑑定簡章摘要內容

### 申請資格

就讀桃園市之**112學年度**公私立國民小學**二年級**學生。





# 初選報名

請留意報名時間1/3~1/5  
報名方式一律採線上報名

編號	流程	日程	作業步驟	說明事項
1	簡章下載	113年1月前	簡章下載	為響應環保政策，未提供紙本簡章，請至以下網頁下載： 1. 桃園市政府教育局網頁 <a href="https://www.tvc.edu.tw/">https://www.tvc.edu.tw/</a> 2. 桃園市國民小學資賦優異學生鑑定報名系統 <a href="https://www.elemgiftedness.tvc.edu.tw/">https://www.elemgiftedness.tvc.edu.tw/</a> 3. 桃園市國小資優教育資源中心網頁 <a href="https://elementary-gifted.special.tvc.edu.tw/">https://elementary-gifted.special.tvc.edu.tw/</a> 4. 本市各國小網站。
2	家長說明會	112年12月15日(星期五)	說明鑑定安置事宜	1. 時間：7校皆為19:00至21:00。 2. 地點： (1) 義興國小視聽館。 (2) 西門國小視聽教室。 (3) 大華國小圖書室。 (4) 新埔國小會議室。 (5) 建國國小三樓多媒體教室。 (6) 華勳國小視聽教室。 (7) 僑愛國小視聽教室。
3	初選報名	113年1月3日(星期三)至113年1月5日(星期五)	開放初選報名系統	1. 時間：113年1月3日(星期三)9:00起至113年1月5日(星期五)16:00止。 2. 申請方式：一律採 <u>線上報名</u> ，逾時不受理。 (1) 自行登錄報名系統：於報名期間自行登錄報名系統填寫並上傳相關資料。 (2) 承辦及協辦學校提供報名諮詢及協助：於報名期間(每日9:00至16:00)可至義興國小、西門國小、新埔國小、大華國小、建國國小、華勳國小及僑愛國小操作報名系統。 3. 具身心障礙或原住民族或新住民身分或持有區公所核發之低收入戶、中低收入戶證明或弱勢兒童者，報名時需上傳相關證明文件。 4. 申請特殊試場服務者，於線上報名後，仍須依指定時間繳驗審查資料正本至義興國小，逾時不受理。 5. 繳費方式：初選報名費新臺幣800元整，請考生家長於113年1月5日(星期五)23:00前，

# 初選

請留意初選時間3/2(六)  
評量地點義興國小



編號	流程	日程	作業步驟	說明事項
				以下列方式擇一完成繳費。 (1)自動提款機(ATM) (2) <u>線上轉帳</u> (3)列印繳費單至超商或銀行臨櫃繳交 6.考生填寫報名資料及上傳相關文件資料，繳交報名費後，始完成報名作業。
4	查驗申請特殊試場服務報考者資料	113年1月25日 (星期四)	資料審查	1.時間:113年1月25日(星期四)9:00至16:00, 逾時不受理。 2.地點:義興國小。 3.得親自或委託繳驗相關資料,請備齊申請表及審查資料正本。
5	初選鑑定證下載	113年2月26日 (星期一)至 113年3月2日 (星期六)	開放初選鑑定證下載列印	113年2月26日(星期一)9:00至113年3月2日(星期六)9:00請於桃園市國民小學資賦優異學生鑑定報名系統下載列印鑑定證,並於鑑定當日攜至考場查驗。
6	初選試場公告	113年2月29日 (星期四)	公告初選試場	17:00前公告鑑定場地、座位及相關事項於桃園市國民小學資賦優異學生鑑定報名系統及義興國小網站。
7	初選	113年3月2日 (星期六)	實施初選測驗	1.評量時間:9:00開始,8:30前完成報到。 2.評量地點: <u>義興國小</u> 。 3.評量方式:團體測驗。 4.進入鑑定試場請攜帶鑑定證及足資證明之身分證件(健保卡或桃樂卡等)、2B鉛筆及橡皮擦,視個人需求配戴眼鏡,禁止攜帶任何電子器材、個人墊板(試場會提供墊板)入場。
8	初選結果公告	113年3月19日 (星期二)	公告初選結果	17:00公告於教育局、桃園市國民小學資賦優異學生鑑定報名系統及義興國小網站,並開放系統查詢及下載初選結果通知書,請自行登錄。
9	初選結果複查	113年3月21日 (星期四)	受理初選結果複查	1.申請時間:9:00至11:00。 2.申請地點: <u>義興國小輔導室</u> 。 3.申請複查費用:100元。 4.請填妥複查申請表(附件七)並備齊相關資料,實繳複查資料及費用。

# 初選鑑定費用

1. 鑑定費用：新臺幣800元整
2. 低收入及中低收入戶免繳報名費(須先上傳區公所核發有效期間之證明及戶口名簿電子檔)
3. 申請特殊試場服務者，於線上報名後，須於113年1月25日(四) 9:00至16:00繳驗審查資料正本至義興國小。
4. 繳費方式及時間：請於**113年1月5日(五)23:00前**以下列方式擇一完成繳費
  - (1) 自動提款機(ATM) **郵局繳費也可以喔！**
  - (2) 線上轉帳
  - (3) 列印繳費單至超商或銀行臨櫃繳交

**考生填寫報名資料、上傳相關文件、繳交報名費後，始完成報名作業。**



# 鑑定報名表

依序排列繳交資料，  
無則免附、有需上傳

2吋照片

基本資料	姓名	性別	(上傳相片, JPG) 請上傳最近二吋脫帽半身相片。	
	身分證字號	出生日期		年 月 日
	就讀國小	區 國小		年級
	監護人	關係		
通訊地址	聯絡電話：( )		手機(必填)：	
是否曾在醫療院所、學校或其他機構做過相關智力測驗？ <input type="checkbox"/> 是，測驗名稱：_____；施測日期/年級：_____； 測驗結果：_____				
<input type="checkbox"/> 否				
是否具有特殊身分(請上傳證明文件，可複選，無則免填)： <input type="checkbox"/> 身心障礙 <input type="checkbox"/> 原住民族 <input type="checkbox"/> 新住民身分 <input type="checkbox"/> 低收入戶、中低收入戶子女 <input type="checkbox"/> 弱勢兒少者				
是否申請特殊試場服務 <input type="checkbox"/> 是 (請於 113 年 1 月 25 日(星期四)9:00 至 16:00 至義興國小繳交簡章附件八特殊試場服務需求申請表及查驗相關正本書面資料) <input type="checkbox"/> 否 (無需求者免填)				

# 特殊鑑定試場服務需求

身心障礙學生：

1. IEP中與需求相關資料影本
2. 鑑輔會安置建議書

113年1月25日(四)上午9點至下午4點  
親自或委託繳驗相關資料至義興國小

## 桃園市 113 學年度國民小學一般智能資賦優異學生鑑定 特殊試場服務需求申請表(無需求者免填)

姓名		性別	
就讀學校	(校名全銜)		
身心障礙學生需檢附資料 (兩者皆附)	<input type="checkbox"/> 個別化教育計畫(IEP)中與需求相關資料影本 <input type="checkbox"/> 鑑輔會安置建議書		
緊急連絡人	聯絡電話	(電話)	
		(手機)	
身心障礙證明正反面影本 或 鑑輔會證明影本 或 醫療診斷證明影本 (浮貼)			

◎特殊需求項目：請學生依需求勾選申請項目

申請服務項目 (請依學生需求勾選)	鑑定小組審定結果
試場服務	<input type="checkbox"/> 同意 <input type="checkbox"/> 否
<input type="checkbox"/> 提早入場 <input type="checkbox"/> 獨立試場 <input type="checkbox"/> 延長作答時間 (休息時間相對減少) <input type="checkbox"/> 行動不便或身體殘弱者安排在一個設有電梯之試場應試	
<input type="checkbox"/> 遮避牆 (以考生自備為原則) <input type="checkbox"/> 放大鏡 (以考生自備為原則) <input type="checkbox"/> 點字機 (以考生自備為原則) <input type="checkbox"/> 鐘錶 (以考生自備為原則) <input type="checkbox"/> 調頻輔具 (以考生自備為原則) <input type="checkbox"/> 專用電腦及印表機 (以考生自備為原則) <input type="checkbox"/> 特殊桌椅 (以考生自備為原則) <input type="checkbox"/> 其他(請說明)	<input type="checkbox"/> 同意 <input type="checkbox"/> 否
<input type="checkbox"/> 試卷 <input type="checkbox"/> 放大試卷 <input type="checkbox"/> 其他(請說明) <input type="checkbox"/> 調整服務 <input type="checkbox"/> 點字試卷	<input type="checkbox"/> 同意 <input type="checkbox"/> 否
<input type="checkbox"/> 作答方式 <input type="checkbox"/> 放大答案卡 (卷) <input type="checkbox"/> 調整服務 <input type="checkbox"/> 代購答案卡 (卷)	<input type="checkbox"/> 同意 <input type="checkbox"/> 否
其他 (請說明)	<input type="checkbox"/> 同意 <input type="checkbox"/> 否

學生親自簽名：\_\_\_\_\_

監護人代簽：\_\_\_\_\_，說明原因 \_\_\_\_\_ (無法親自簽名者由其監護人代為簽名並註明原因)

學生本人以上特殊需求相關資料經本校 年 月 日將數推行委員會審查通過

就讀國小特 教承辦人	簽章	輔導主任 或 教務主任	簽章	校長	簽章
審查單位審定結果及核章：					

# 鑑定證

請自行下載列印

請記得鑑定測驗日期、  
時間及地點

桃園市 113 學年度國民小學一般智能資賦優異學生鑑定

【初選鑑定證】

姓名		鑑定證號碼：_____號
(照片)	初選測驗日期	113 年 3 月 2 日(星期六)
	測驗地點	義興國小
	進場時間	8:30 至 9:00
	測驗時間	9:00 開始
	測驗科目	團體測驗
主襄試人員 簽章		

注意：

1. 考生必須攜帶鑑定證及足資證明之身分證件(健保卡或桃樂卡等)，並自備 2B 鉛筆及橡皮擦應試。
2. 考試時請將此證放在課桌左上角。
3. 報到時間：113 年 3 月 2 日 (星期六) 8:30 前。
4. 測驗時間預估約 150 分鐘，視學生例題詢問及作答情形而定。



# 安置方案一

通過鑑定後，家長有四種方案選擇---

## 方案一、安置分散式資優資源班

(義興國小、西門國小、大華國小、新埔國小、建國國小、華勛國小、僑愛國小)

- 1.請於113年4月30日(星期二)前9：00至16：00持複選鑑定證、複選結果通知書及安置申請書向各安置學校辦理報到手續。
- 2.請於113年7月10日前至各校完成轉學手續，無需遷移戶籍。
- 3.每週依其學習能力與需求安排部分時間在資優班接受資優教育服務，其餘時間在普通班上課。
- 4.資優生能接受較完整的資優服務且能與其他資優同儕共同學習。



# 安置方案二、三



## 方案二、接受資優教育方案服務

(原學校未設該類資優班，於原學校部分時間接受資優教育方案)

- 1.就讀原學校，學生不用轉學，由原學校安排(校本資優方案區域資優方案)資優輔導服務。
- 2.課程內容、上課方式、時間、地點等，由原學校統籌規劃。

## 方案三、僅核發複選結果通知書(通過資格證明)放棄接受安置

持有通過資格證明，得參加本局、本市各階段別資優中心或各校辦理之活動。

## 方案四、放棄安置 (放棄鑑定通過及安置資格)

PS：選擇方案二、三或四者，請將複選鑑定證(影本)、複選結果通知單(影本)及安置申請書請於113年4月30日(星期二)前寄(繳)回承辦學校(義興國小)輔導室。

# 報名流程

## 線上報名

填寫資料  
上傳文件

## 繳費

ATM、線上轉帳  
超商繳費  
銀行臨櫃

## 列印鑑定證

下載後  
自行列印

## 應試

攜帶鑑定證及足資  
證明之身分證件(健  
保卡或桃樂卡等)以  
供查驗





## 五、鑑定期程

項目	期程	時間	地點
初選申請	1/3(三)~1/5(五)	9:00~16:00	線上報名系統
初選鑑定	3/2(六)	8:30報到	義興國小
初選結果公告	3/19(二)	17:00	桃園市政府教育局、桃園市國民小學資賦優異學生鑑定報名系統、義興及青溪國小網站
複選申請	3/25(一)~3/27(三)	9:00~16:00	線上報名系統
複選鑑定	4/13(六)		報到及評量地點於4/11 17:00前公告
複選結果公告	4/22(一)	17:00	桃園市政府教育局、桃園市國民小學資賦優異學生鑑定報名系統、義興及青溪國小網站
安置學校報到	4/30(二)前	9:00~16:00	義興國小

# Thank

---

